

Línea de Infancia, Familia y mujer  
Departamento Administrativo de  
Planeación de Boyacá

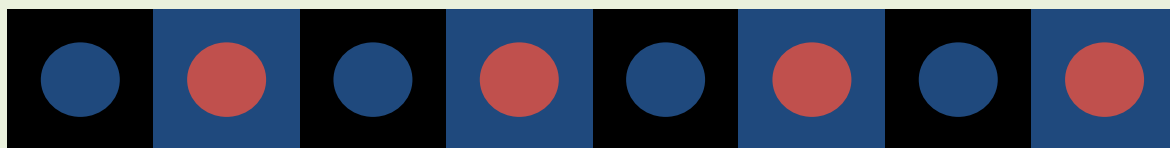

# Reflexiones de política social para Boyacá 2011

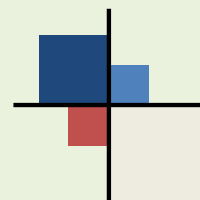

## Tabla de contenido

EXPLORACIÓN Y REFLEXIONES SOBRE ALGUNOS ELEMENTOS DETERMINANTES DE LA SITUACIÓN DE LA FAMILIA EN BOYACÁ .....	3
<i>JEFATURA DEL HOGAR Y FAMILIA</i> .....	3
Conceptualización. ....	3
Análisis de la situación para Boyacá.....	4
Tabla Nro. 1 Análisis de la Jefatura del Hogar para Boyacá Municipalizada.....	5
Gráfico 1. Ranking porcentaje primera infancia, infancia y adolescencia que permanecen en hogares con jefatura diferente a la de los padres 2005.....	6
Tabla 2. Jefatura del Hogar ejercida por adolescentes municipalizada Boyacá 2005.....	8
Gráfico 2. Ranking jefatura del Hogar ejercida por adolescentes en Boyacá .....	9
NIVEL EDUCATIVO DE LOS JEFES DE HOGAR EN BOYACÁ.....	10
Análisis de la situación para Boyacá.....	10
Ilustración 1. Nivel académico de los Jefes de Hogar Boyacá 2005 .....	10
ESTADO CONYUGAL DE LOS ADOLESCENTES DEL DEPARTAMENTO .....	11
Análisis de la situación para Boyacá.....	11
Gráfico 3. Estado conyugal de los adolescentes en Boyacá 2005 .....	12
CONCLUSIONES .....	12
ANEXOS .....	15
TABLA 1 ESTADO CONYUGAL DE LOS ADOLESCENTES EN BOYACA 2005 MUNICIPALIZADO ..	15

# EXPLORACIÓN Y REFLEXIONES SOBRE ALGUNOS ELEMENTOS DETERMINANTES DE LA SITUACIÓN DE LA FAMILIA EN BOYACÁ

Investigación y Textos: Doris Amalia Alba Sánchez<sup>1</sup>

## JEFATURA DEL HOGAR Y FAMILIA

### Conceptualización.

El análisis de Jefatura del Hogar para Boyacá se realiza con los datos del CENSO 2005, por lo tanto, es necesario tener en cuenta las siguientes definiciones de acuerdo con su manual técnico:

- Hogar censal: “ es una persona o grupo de personas, parientes o no, que viven (duermen) en una misma vivienda y comparten, generalmente, sus comidas”<sup>2</sup>
- *Jefe de hogar*: “ es una persona, miembro del hogar, reconocida como jefe(a) por los demás miembros. Se reconoce al jefe del hogar como tal, ya sea por una mayor responsabilidad en las decisiones, por prestigio, relación familiar o de parentesco, razones económicas o tradiciones culturales”<sup>3</sup>.

Como podemos observar ésta conceptualización nos permite inferir la importancia del Jefe del hogar en el bienestar de los niños, las niñas y los adolescentes, si se tiene en cuenta que él o ella lidera las decisiones tanto económicas, como de procedimiento dentro del hogar, se desprenden implicaciones en la nutrición, la educación y los patrones de crianza que se practican a su interior.

---

<sup>1</sup> Profesional a cargo de la línea de Infancia, Familia y Mujer del Departamento Administrativo de Planeación, Economista, Especialista en Planeación, Magister en Desarrollo Educativo y Social.

<sup>2</sup> Manual técnico DANE CENSO 2005

<sup>3</sup> Ibid

## Análisis de la situación para Boyacá

Con relativa frecuencia escuchamos a nuestros maestros (as) en los talleres de padres, como producto de su experiencia, requerirnos por los comportamientos de nuestros (as) hijos (as) con las sabias frases: “... **los niños reflejan en el colegio lo que se vive en el hogar...**” o “**son comportamientos aprendidos en la casa...**” y realmente no están lejos de la realidad.

Al interior del hogar y a partir de los patrones de crianza, que se transmiten con mayor énfasis en la primera infancia: entre ellos la estimulación, el amor, el respeto, el cuidado, acompañados de una buena nutrición, se van cimentando en ellos (as) las bases para una inserción exitosa en la comunidad, además de provocar el desarrollo neuronal que solo en ésta etapa de la vida se da, produciendo secuelas irreparables y para toda la vida, cuando éste primer ciclo no es manejado adecuadamente.

Diríamos entonces, que resulta de gran importancia, en el marco del proceso de la construcción del Nuevo Ciudadano Boyacense, analizar que está pasando en cuanto a la Jefatura del hogar en nuestro departamento. Si diferentes estudios nos muestran como personas honestas, aguerridas, tradicionales, pero también violentas, es necesario ahondar en cómo se están dando los procesos de acompañamiento a los niños y las niñas y en qué contexto se desarrollan los adolescentes.

Si bien solo podemos, inicialmente realizar algunas conjeturas como producto de nuestra experiencia y de las reflexiones generadas en diferentes escenarios técnicos y académicos frente a la temática, y hacer un primer análisis con respecto a quienes tienen a cargo la Jefatura del hogar de los niños (as) en los diferentes ciclos de edad, con las implicaciones descritas con anterioridad, cabe resaltar que en el Departamento de Boyacá hay gran preocupación frente al tema y que desde diferentes escenarios de la vida pública (Secretaría de Salud, Secretaría de Educación, Departamento Administrativo de Planeación, Gerencia del Nuevo Ciudadano Boyacense), social (Episcopado) y académica (Universidad Pedagógica y Tecnológica de Colombia que recientemente publicó un estudio de familia, entre otras universidades interesadas en el tema) se vienen adelantando investigaciones que atañen a temas de familia, que sin duda nos permitirán validar o negar éstas aseveraciones y generar los cambios que requiere nuestra sociedad en aras de perpetuar nuestros valores como Boyacenses y que nos hacen únicos en éste mundo global, pero también de erradicar las prácticas agresivas y que lesionan la integridad tanto física, como moral y mental de nuestros niños, niñas y adolescentes.

Se presume que el hecho de que los padres ejerzan la jefatura del hogar es sinónimo de independencia en las decisiones familiares, estabilidad económica, moral y autonomía para adelantar los procesos propios de la convivencia y la formación de los menores y de

que cuentan con los recursos necesarios como para ofrecer bienestar y protección a sus hijos.

Teniendo como marco de referencia éste contexto, a continuación presentamos el porcentaje de niños, niñas y adolescentes que viven en hogares en los cuales los padres no ejercen la jefatura, es decir hay un abuelo o abuela, hermano, otro pariente, otro no pariente o un patrón realizando este importante encargo.

**Tabla Nro. 1 Análisis de la Jefatura del Hogar para Boyacá Municipalizada**

Municipio	Porcentaje del total de Niños y niñas de 0 a 5 años que pertenecen a hogares en los cuales la jefatura del hogar no la ejercen el padre o la madre 2005	Porcentaje del total de Niños y niñas de 6 A 12 años que pertenecen a hogares en los cuales la jefatura del hogar no la ejercen el padre o la madre 2005	Porcentaje del total de adolescente de 13 a 17 años que pertenecen a hogares en los cuales la jefatura del hogar no la ejercen el padre o la madre 2005	Municipio	Porcentaje del total de Niños y niñas de 0 a 5 años que pertenecen a hogares en los cuales la jefatura del hogar no la ejercen el padre o la madre 2005	Porcentaje del total de Niños y niñas de 6 A 12 años que pertenecen a hogares en los cuales la jefatura del hogar no la ejercen el padre o la madre 2005	Porcentaje del total de adolescente de 13 a 17 años que pertenecen a hogares en los cuales la jefatura del hogar no la ejercen el padre o la madre 2005
Almeida	19,76	16,28	17,37	Páez	25,88	20,58	18,16
Aquitania	18,33	11,52	8,89	Paipa	24,77	15,41	12,40
Arcabuco	22,59	16,86	14,06	Pajarito	25,93	16,97	16,66
Belén	20,87	13,86	12,73	Panqueba	35,07	22,61	15,83
Berbeo	31,03	31,25	22,46	Pauna	31,45	21,51	19,72
Beteitiva	39,10	23,44	12,87	Paya	16,07	11,08	23,48
Boavita	32,73	22,28	18,70	Paz de Rio	33,10	20,19	19,72
Boyacá	27,30	24,17	13,26	Pesca	27,43	14,70	11,66
Briceño	33,86	25,94	17,61	Pisba	17,2	13,30	11,27
Buenavista	31,35	23,18	3,52	Puerto Boyacá	25,46	18,19	17,32
Busbanza	32,46	19,98	21,97	Quípama	29,01	21,53	17,42
Caldas	44,65	32,41	22,24	Ramiriquí	22,59	13,09	9,31
Campohermoso	27,16	17,21	14,89	Ráquira	17,84	12,73	12,60
Cerinza	27,78	15,85	9,38	Rondón	25,20	16,26	11,51
Chinavita	21,97	14,99	10,49	Saboyá	33,13	20,96	15,69
Chiquinquirá	23,74	16,49	18,47	Sáchica	16,32	10,64	9,26
Chíquiza	29,12	18,96	9,39	Samacá	18,77	10,45	8,77
Chiscas	34,13	25,85	21,28	San Eduardo	25,96	18,69	7,95
Chita	30,14	18,36	12,03	San Jose de Pare	30,82	18,97	16,09
Chitaraque	30,11	21,93	17,02	San Luis de Gaceno	25,00	20,10	20,79
Chivatá	24,91	23,62	13,96	San Mateo	34,17	26,53	20,97
Chivor	28,18	18,02	22,47	San Miguel de Sema	31,58	22,02	15,65
Ciénega	15,02	8,46	6,56	San Pablo de Borbur	21,52	18,13	18,93
Cómbita	32,52	21,04	14,43	Santa Rosa de Viterbo	27,40	12,49	10,90
Coper	37,21	26,64	18,31	Santa sofia	18,48	16,02	12,36
Corrales	26,19	15,30	9,97	Santamaria	23,34	16,69	16,43
Covarachia	28,46	15,31	12,05	Santana	29,32	20,94	17,37
Cubará	24,89	19,58	17,71	Sativanorte	19,31	18,35	17,37
Cucaita	18,36	12,57	13,05	Sativasur	42,41	33,80	21,61
Cuitiva	30,66	14,13	15,99	Siachoque	22,96	13,48	8,89
Duitama	19,68	13,64	11,85	Soatá	26,96	22,29	16,81
El Cocuy	27,48	17,44	14,23	Socha	31,21	23,72	16,76
El espino	27,37	10,41	12,73	Socotá	25,02	15,33	13,14
Firavitoba	32,0	22,19	17,49	Sogamoso	24,69	10,98	12,26

**FUENTE:** DANE, Censo Ampliado 2005, Sistema de Consulta de Información Censal, Proceso Observatorio Social de Boyacá 2010, Departamento Administrativo de Planeación de Boyacá

Como podemos observar en las cifras del cuadro anterior y en el gráfico siguiente, los ranking más altos rodean el 45% de niños y niñas ubicados en el ciclo de primera infancia que se forman en hogares en los cuales los padres no ejercen la jefatura, el 34% en la infancia y el 25% en la adolescencia, si bien las cifras denotan que existe una respuesta de la familia extendida, también genera alertas con respecto al cuidado de los niños, las niñas y los adolescentes que se encuentran en etapa de formación y que son responsabilidad de los padres.

Se nota un mayor porcentaje de niños y niñas en el ciclo de primera infancia en la situación objeto de análisis, proceso que poco a poco disminuye cuando los niños van creciendo y haciéndose adolescentes, sin embargo llama la atención que en municipios como la Victoria y Paya la tendencia se revierte, siendo el mayor porcentaje los adolescentes.

**Gráfico 1. Ranking porcentaje primera infancia, infancia y adolescencia que permanecen en hogares con jefatura diferente a la de los padres 2005**

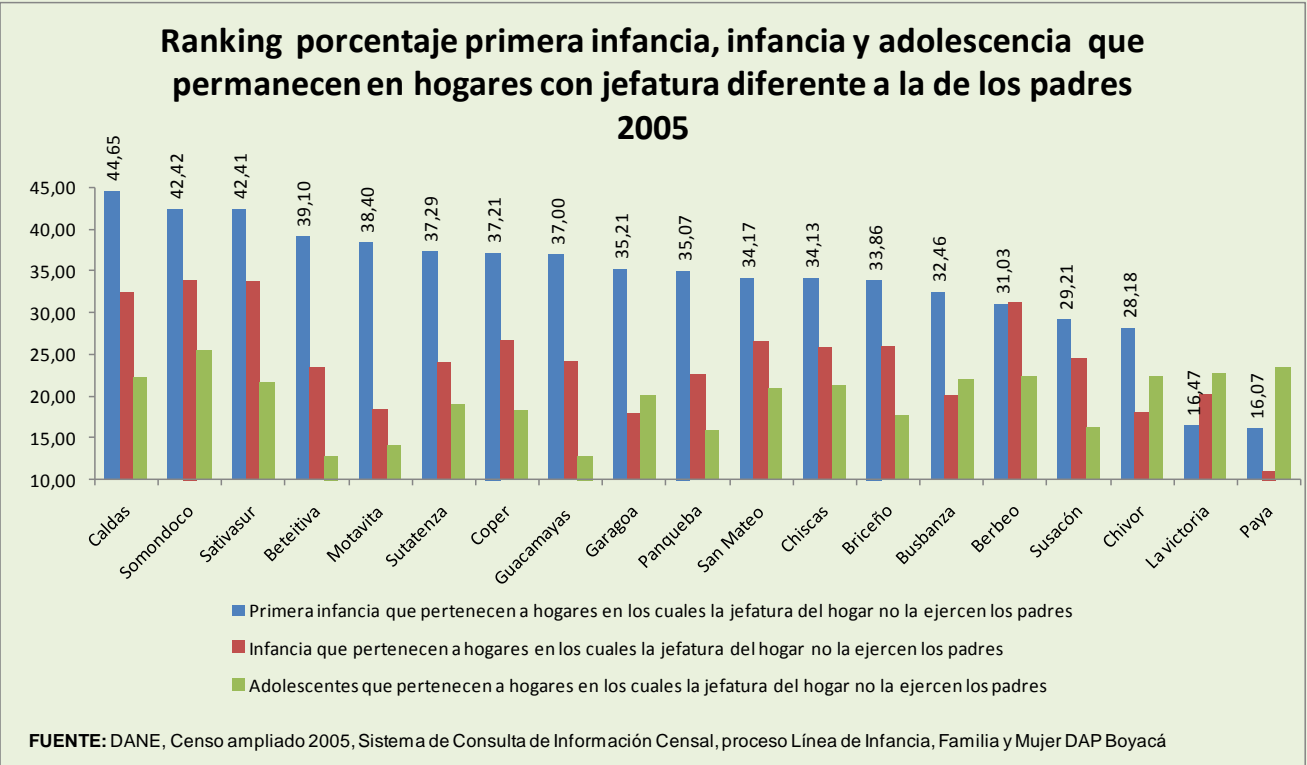

Al revisar las cifras de la jefatura de hogar en los adolescentes para 2005 podemos observar que apenas el 1,09% de los mismos se reconocen como Jefes de hogar y el 1,17% como cónyuges, para un total de 2,26%, cifra que no es consecuente con el embarazo adolescente reportado en La Encuesta Nacional de Demografía y Salud que para el mismo año alcanza el 14% (cifra presentada por la Secretaria de Salud en páginas posteriores).

Estos datos nos sugieren que en la mayoría de los casos los adolescentes no tienen las condiciones necesarias para asumir una paternidad responsable y delegan la jefatura en otras personas, lo cual produce tensiones al interior de la familia, gastos no programados para el jefe de hogar que asume las funciones extraordinarias, ajusta los presupuestos, altera los ánimos, trayendo como consecuencia un descenso en el nivel de vida de las familias que atraviesan la nueva situación.

En la siguiente tabla se presentan los porcentajes municipales de jefatura del Hogar ejercida por adolescentes para el año 2005

**Tabla 2. Jefatura del Hogar ejercida por adolescentes municipalizada Boyacá 2005**

Departamentos y municipios	% Adolescentes jefe (as) de hogar del total de adolescentes del municipio	% Adolescentes cónyuges, compañero (a) o esposo (a) del total de adolescentes del municipio	% Adolescentes Cabeza (jefe o jefa) de hogar ó Pareja (cónyuge, compañero(a), esposo(a)) del total de adolescentes del municipio	Departamentos y municipios	% Adolescentes jefe (as) de hogar del total de adolescentes del municipio	% Adolescentes cónyuges, compañero (a) o esposo (a) del total de adolescentes del municipio	% Adolescentes Cabeza (jefe o jefa) de hogar ó Pareja (cónyuge, compañero(a), esposo(a)) del total de adolescentes del municipio
Almeida	2,68	3,13	5,80	Páez	3,18	2,65	5,84
Aquitania	1,05	1,39	2,44	Paipa	0,84	1,07	1,92
Arcabuco	0,74	1,10	1,84	Pajarito	4,17	0,83	5,00
Belén	1,64	0,98	2,63	Panqueba	0,56	1,11	1,67
Berbeo	2,35	0,94	3,29	Pauna	1,19	1,78	2,96
Beteitiva	0,00	0,00	0,00	Paya	5,86	1,83	7,69
Boavita	1,12	0,22	1,34	Paz de Río	0,61	0,20	0,81
Boyacá	0,00	0,91	0,91	Pesca	0,32	0,53	0,85
Briceño	0,75	1,12	1,87	Pisba	1,94	1,29	3,23
Buenavista	1,05	1,40	2,45	Puerto Boyacá	2,06	4,04	6,10
Busbanzá	4,60	4,60	9,20	Quipama	1,60	1,60	3,20
Caldas	1,50	0,50	2,01	Ramiriquí	0,18	1,00	1,19
Campohermoso	1,10	1,55	2,65	Ráquira	0,72	0,72	1,44
Cerínza	0,48	0,24	0,72	Rondón	0,67	2,01	2,68
Chinavita	1,13	0,56	1,69	Saboyá	0,15	0,29	0,44
Chiquinquirá	1,08	0,89	1,97	Sáchica	0,69	2,30	3,00
Chiquiza	1,63	0,95	2,58	Samacá	0,38	1,23	1,61
Chiscas	1,02	1,22	2,24	San Eduardo	1,40	0,00	1,40
Chita	0,51	1,53	2,03	San José de Pare	2,36	2,00	4,36
Chitaraque	0,46	1,23	1,69	San Luis de Gaceno	1,86	2,48	4,34
Chivata	1,70	5,28	6,98	San Mateo	3,63	0,20	3,83
Chivor	0,00	0,83	0,83	San Miguel de Sema	1,13	1,13	2,25
Ciénega	0,55	0,91	1,46	San Pablo de Borbur	1,04	2,92	3,96
Cómbita	0,44	1,16	1,60	Santa María	0,65	1,51	2,16
Coper	0,49	1,72	2,21	Santa Rosa de Viterbo	0,57	0,29	0,86
Corrales	0,00	1,20	1,20	Santa Sofía	2,76	2,07	4,83
Covarachía	0,51	1,52	2,03	Santana	0,72	1,45	2,17
Cubará	0,67	1,34	2,01	Sativanorte	0,70	1,75	2,45

**FUENTE:** DANE, CENSO 2005, Proceso Línea De Infancia, familia y mujer, Departamento Administrativo de Planeación de Boyacá

Cabe resaltar que a nivel municipal Paya presenta el mayor porcentaje de embarazo adolescente para el año objeto de análisis (66,7%) y tiene el porcentaje más alto de adolescentes Jefes de hogar (6%), mientras que Puerto Boyacá y Cucaita presentan los ranking más altos en cuanto a cónyuges, dato consistente con las cifras más altas de nacimientos en menores de 18 años en el Departamento.



## Gráfico 2. Ranking jefatura del Hogar ejercida por adolescentes en Boyacá

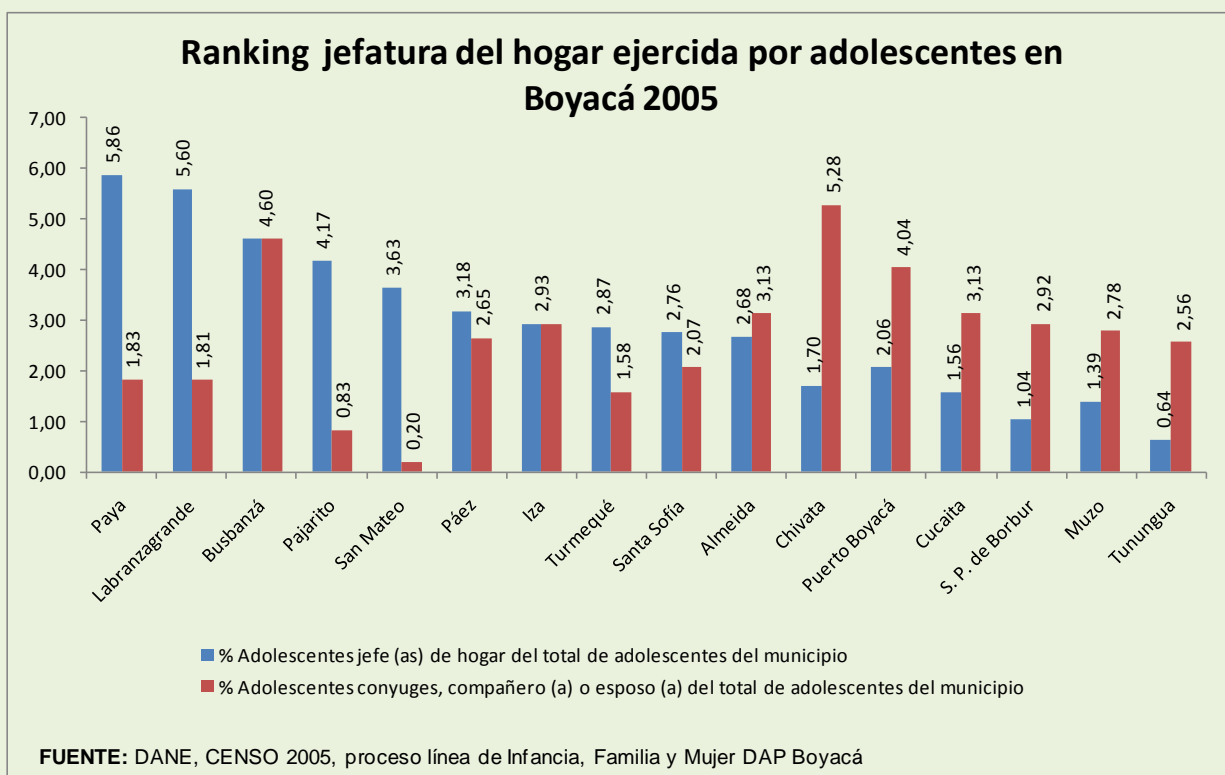

Esto indica que los retos que nos trajo consigo el convulsionado Siglo XXI, están planteando serias modificaciones en la estructura familiar, retomando un papel protagónico la familia extendida, la familia recompuesta o simplemente que se están generando nuevas formas familiares, que imponen la primera : la perpetuidad en las pautas de crianza y las segundas nuevas formas de estructura familiar que sin duda generan tensiones al interior de la familia, que se pueden traducir en violencia, sensación de abandono o soledad, problemas de comunicación, cambio en los imaginarios de solidaridad y apoyo básico, que se van desplazando de la familia hacia otros entornos sociales, asignándoles los valores y afectos que antaño le pertenecían al núcleo básico de la sociedad.

De acuerdo con el CENSO 2005 en Boyacá existen 322.850 hogares, de los cuales 92.918 es decir el 28,8 % cuentan con Jefatura femenina, éste puede ser un indicador de que en nuestro departamento la participación laboral de la mujer y su formación le están generando mayores ingresos, lo cual le permite asumir el rol de Jefa de hogar, o que por

el contrario, hay muchos padres que abandonan sus hogares o nunca los conforman y las mujeres cada vez más deben asumir tempranas jefaturas en desmedro del bienestar de sus menores hijos. Estos temas están siendo objeto de análisis desde la línea de infancia, familia y mujer del Departamento Administrativo de Planeación, pues se considera que la familia no solo teóricamente debe ser el núcleo de la sociedad, sino que debe transformarse en el núcleo de la planeación social y económica de los territorios.

## NIVEL EDUCATIVO DE LOS JEFES DE HOGAR EN BOYACÁ

### Análisis de la situación para Boyacá

Al revisar el nivel formativo de los jefes del hogar (que resulta definitivo para concursar en el mercado laboral, obtener buenos ingresos y ofrecer bienestar a los niños, las niñas y los adolescentes) encontramos que:

### Ilustración 1. Nivel académico de los Jefes de Hogar Boyacá 2005

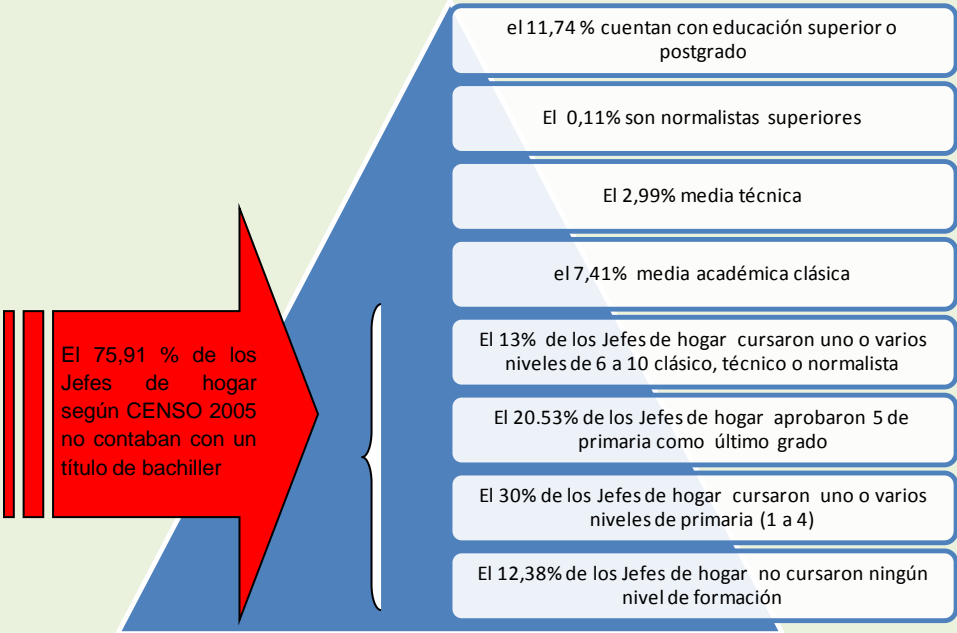

FUENTE: DANE, Censo ampliado, sistema de consulta de información censal , proceso Línea de Infancia, familia y mujer DAP Boyacá

En la sociedad del conocimiento que privilegia la formación, la capacidad de reaccionar de manera técnica y con rapidez a las necesidades del mercado, es indispensable que se eleve el nivel de formación técnica, tecnológica, profesional y post gradual de los Jefes de hogar, pues ello se va a traducir en un mayor nivel de ingreso, en desarrollo y por lo tanto en mejores condiciones para los niños, las niñas y los adolescentes de nuestros departamento.

Desde las Secretarías de Educación tanto Departamental como de los entes descentralizados se ha venido trabajando en formación de adultos, sin embargo las cifras que nos muestra el CENSO 2005 no son fáciles de transformar, pues hacen parte de un proceso cultural que no privilegia la formación como prioridad y más cuando ya se es adulto, y también de las condiciones de pobreza de algunos sectores de la población que encuentran o ellos mismos se imponen limitaciones para mejorar sus niveles formativos.

## ESTADO CONYUGAL DE LOS ADOLESCENTES DEL DEPARTAMENTO

### Análisis de la situación para Boyacá

En cuanto a los adolescentes del Departamento, para el año 2005 el 2,97% manifiestan una situación conyugal definida: bien sea que no están casados pero que llevan más de dos años viviendo con su pareja (0,81%), no están casados pero que llevan menos de dos años viviendo con su pareja (0,71%) están separados (a), divorciado (a) o viudo (a) (0.07 %), **( afortunadamente la cifra es muy baja, pues situaciones como éstas no deben ser enfrentadas por personas en construcción, cuyo escenario natural debería ser el colegio, el deporte, la sana diversión y no una temprana responsabilidad familiar que en la mayoría de los casos les genera privaciones que más tarde se convierten en frustraciones y violencia )** está casado (a) 0.34%.

En general, éstas cifras no se corresponden con la de embarazo adolescente (14%) del año mencionado, puede concluirse entonces, que en su mayoría los niños y niñas que nacen de las madres adolescentes no cuentan con un hogar en donde exista padre y

madre que genere procesos formativos, afectivos y recursos económicos para la manutención de los menores, sino que sus hogares se desarrollan en los de sus familias, lo cual sin duda alguna genera tensiones y ambientes que pueden resultar no siendo los mejores para los niños y niñas en formación.

En los anexos puede encontrarse la estadística municipalizada para quienes deseen ampliar la información al respecto.

### Gráfico 3. Estado conyugal de los adolescentes en Boyacá 2005

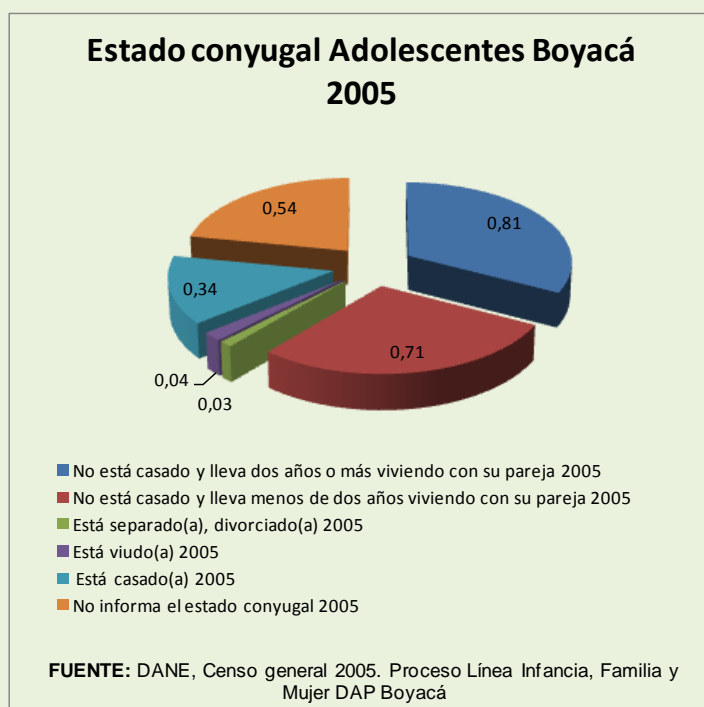

## CONCLUSIONES

1. La Jefatura del hogar en Boyacá está siendo ejercida en un alto porcentaje por personas diferentes a los padres, lo cual genera riesgos para el bienestar de los niños, las niñas y los adolescentes, si se tiene en cuenta que otras personas son quienes toman las decisiones importantes en la familia.

Los ranking más altos rodean el 45% de niños y niñas ubicados en el ciclo de primera infancia que se forman en hogares en los cuales los padres no ejercen la jefatura, el 34% en la infancia y el 25% en la adolescencia.

2. Los retos que nos trajo consigo el convulsionado Siglo XXI, están planteando serias modificaciones en la estructura familiar, retomando un papel protagónico la familia extendida, la familia recompuesta o simplemente se están generando nuevas formas familiares, que imponen la primera : la perpetuidad en las pautas de crianza y las segundas nuevas formas de estructura familiar que sin duda generan tensiones al interior de la familia, que se pueden traducir en violencia, sensación de abandono o soledad, problemas de comunicación, cambio en los imaginarios de solidaridad y apoyo básico, que se van desplazando de la familia hacia otros entornos sociales, asignándoles los valores y afectos que antaño le pertenecían al núcleo básico de la sociedad.
3. La política pública debe interpretar de manera diferencial éstos cambios y convertirlos en retos que generen un mayor grado de bienestar para los niños, las niñas y los adolescentes
4. La jefatura de hogar femenina rodea el 28% para el Departamento, pero la cifra se aproxima al 50% en la capital y en las ciudades grandes, lo cual debe reflejarse en mayores garantías ofrecidas desde el estado a las mujeres y sus familias.
5. El nivel educativo es determinante en el proceso de inserción productiva, bien sea para el empleo o para la empleabilidad, pues las personas cuentan con una mayor capacidad de respuesta ante cualquier eventualidad, generando desarrollo personal y familiar, sin embargo en Boyacá el 75,91 % de los Jefes de hogar según el CENSO 2005 no contaban con un título de bachiller, lo cual resulta preocupante y debe ser objeto de intervención , con una nueva perspectiva: considerando las implicaciones familiares que tiene la baja calificación como limitante del desarrollo social (y no únicamente como limitante de un mayor grado de productividad económica).

6. Un mejor nivel educativo es sinónimo de un mejor nivel de vida: pues poco a poco se va ganando sensibilidad y conocimiento de los derechos humanos , en muchas ocasiones las personas actúan de manera agresiva , principalmente contra los niños y las niñas, pues consideran que es lo correcto, ignoran los consensos sociales en torno a éstos temas.
7. Aun cuando la jefatura del hogar y el estado conyugal de los adolescentes no son indicadores altos para el departamento, es necesario monitorearlos permanente, pues no podemos olvidar que una de las trampas de pobreza que representa una mayor dificultad para ser superada es el embarazo adolescente.

Se requiere generar desde el estado, soluciones a la medida de las necesidades de quienes hoy, siendo adolescentes ya ejercen tempranas jefaturas, que deben fundamentarse como mínimo en el acceso al sistema educativo, a los servicios de salud, a la formación para el trabajo y el emprendimiento productivo, además de generar oportunidades para que sus menores hijos tengan cupos en hogares de bienestar o sean objeto de intervención con programas diferenciales aplicados a territorios rurales y con ello se garantice su derecho a una adecuada atención, estimulación y alimentación, mientras que sus padres trabajan para ganar el sustento de la familia.

## ANEXOS

### TABLA 1 ESTADO CONYUGAL DE LOS ADOLESCENTES EN BOYACA 2005 MUNICIPALIZADO

Estado conyugal Adolescentes (12 a 17 años) Boyacá municipalizado 2005. FUENTE: DANE, CENSO General 2005	% del total de la población 12 a 17 No está casado y lleva dos años o más viviendo con su pareja 2005	% del total de la población 12 a 17 No está casado y lleva menos de dos años viviendo con su pareja 2005	% del total de la población 12 a 17 Está separado(a), divorciado(a) 2005	% del total de la población 12 a 17 Está viudo(a) 2005	% del total de la población 12 a 17 Está soltero(a) 2005	% del total de la población 12 a 17 Está casado(a) 2005	% del total de la población 12 a 17 No informa el estado conyugal 2005
Almeida o La Trinidad	0,72	0,72	0,00	0,00	95,29	0,36	2,90
Aquitania o Pueblviejo	0,50	1,14	0,00	0,14	97,62	0,64	0,09
Arcabuco	0,45	0,75	0,15	0,15	98,35	0,30	0,00
Belén	0,45	0,27	0,00	0,00	96,49	0,27	2,52
Berbeo	0,77	0,77	0,39	0,39	96,91	1,16	0,00
Beteitiva	0,00	0,00	0,00	0,00	99,67	0,33	0,00
Boavita	0,09	0,09	0,00	0,00	98,61	0,28	0,93
Boyacá	1,20	0,60	0,15	0,00	97,89	0,15	0,00
Briceño	0,60	1,51	0,30	0,00	97,59	0,00	0,00
Buenavista	1,96	1,26	0,00	0,00	95,93	0,84	0,00
Busbanzá	0,95	0,95	0,00	0,00	87,62	0,00	10,48
Caldas	1,03	0,21	0,00	0,00	97,11	0,62	1,03
Campohermoso	1,27	0,73	0,00	0,00	97,82	0,18	0,00
Cerínza	0,00	0,39	0,00	0,00	99,22	0,39	0,00
Chinavita	0,69	0,69	0,00	0,00	97,24	0,92	0,46
Chiquinquirá	0,85	0,53	0,03	0,06	98,34	0,12	0,14
Chiquiza	0,79	1,24	0,00	0,11	97,52	0,45	0,00
Chiscas	0,67	0,67	0,00	0,00	97,83	0,67	0,17
Chita	0,48	1,17	0,00	0,00	98,01	0,34	0,00
Chitaraque	1,85	0,74	0,00	0,37	96,92	0,37	0,12
Chivata	0,31	0,31	0,00	0,00	94,28	0,46	4,64
Chivor	0,67	1,00	0,00	0,00	98,33	0,00	0,00
Ciénega	0,00	0,45	0,00	0,00	97,91	1,05	0,60
Coper	1,18	1,77	0,20	0,00	96,46	0,39	0,00
Corrales	0,33	0,99	0,00	0,00	98,68	0,00	0,00
Covarachía	0,43	2,14	0,00	0,00	97,01	0,43	0,00
Cubará	1,20	1,31	0,22	0,11	95,08	1,09	1,09
Cucaita	0,48	1,93	0,00	0,00	94,36	0,48	2,74
Cuitiva	0,79	0,79	0,00	0,00	96,44	1,98	0,00
Cómbita	0,66	0,66	0,07	0,15	98,11	0,51	0,00
Duitama	0,33	0,36	0,00	0,00	98,93	0,20	0,18
El Cocuy	0,14	0,55	0,00	0,00	97,93	0,28	1,10
El Espino	0,00	0,72	0,00	0,24	98,80	0,48	0,00
Firavitoba	0,27	0,40	0,00	0,00	99,33	0,00	0,00
Floresta	0,00	0,35	0,00	0,00	99,65	0,00	0,00
Gachantivá	0,51	1,27	0,00	0,00	98,22	0,00	0,00

FUENTE: DANE, Censo general 2005, proceso Línea de Infancia, Familia y Mujer Departamento Administrativo de Planeación de Boyacá